SocialPulse.pro

Cahier des Charges
Document fonctionnel & technique

Version 1.0 • Date: 2025-08-12

Sommaire

SocialPulse.pro 1
Sommaire 2
Introduction 10
Module 00 – Page Home / Landing 10
Vue Business / PO 10
Bénéfices attendus : 10
Parcours Utilisateur : 10
User Stories : 10
KPIs : 10
Règles métier : 11
Vue Développeur 11
Spécifications techniques : 11
Prérequis : 11
Logs : 11
Gestion des erreurs : 11
Diagramme du module 12
Module 01 – Authentification & Onboarding 13
Vue Business / PO 13
Bénéfices attendus : 13
Parcours Utilisateur : 13
User Stories : 13
KPIs : 14
Règles métier : 14
Vue Développeur 14
Spécifications techniques : 14
Authentification : 14
Sécurité : 14
Onboarding : 14
Prérequis : 14
Logs : 14

Gestion des erreurs : 15
Module 02 – Dashboard 17
Vue Business / PO 17
Bénéfices attendus : 17
Parcours Utilisateur : 17
User Stories : 17
KPIs : 17
Règles métier : 17
Vue Développeur 18
Spécifications techniques : 18
Prérequis : 18
Logs : 18
Gestion des erreurs : 18
Diagramme du module 18
Module 03 – Calendrier 19
Vue Business / PO 19
Bénéfices attendus : 19
Parcours Utilisateur : 19
User Stories : 19
KPIs : 19
Règles métier : 19
Vue Développeur 20
Spécifications techniques : 20
Prérequis : 20
Logs : 20
Gestion des erreurs : 20
Diagramme du module 20
Module 04 – Éditeur de Post 21
Vue Business / PO 21
Bénéfices attendus : 21
Parcours Utilisateur : 21
User Stories : 21

KPIs : 21
Règles métier : 21
Vue Développeur 22
Spécifications techniques : 22
Back-end : 22
Prérequis : 22
Logs : 22
Gestion des erreurs : 22
Diagramme du module 22
Module 05 – À Valider / À Venir 23
Vue Business / PO 23
Bénéfices attendus : 23
Parcours Utilisateur : 23
User Stories : 23
KPIs : 23
Règles métier : 23
Vue Développeur 24
Spécifications techniques : 24
Back-end : 24
Front-end : 24
Prérequis : 24
Logs : 24
Gestion des erreurs : 24
Diagramme du module 25
Module 06 – Métriques 26
Vue Business / PO 26
Bénéfices attendus : 26
Parcours Utilisateur : 26
User Stories : 26
KPIs suivis : 26
Règles métier : 26
Vue Développeur 27

Spécifications techniques : 27
Back-end : 27
Front-end : 27
Prérequis : 27
Logs : 27
Gestion des erreurs : 27
Diagramme du module 28
Module 07 – Tendances 29
Vue Business / PO 29
Bénéfices attendus : 29
Parcours Utilisateur : 29
User Stories : 29
KPIs suivis : 29
Règles métier : 29
Vue Développeur 30
Spécifications techniques : 30
Back-end : 30
Front-end : 30
Prérequis : 30
Logs : 30
Gestion des erreurs : 30
Diagramme du module 30
Module 08 – Mon CM 31
Vue Business / PO 31
Bénéfices attendus : 31
Parcours Utilisateur : 31
User Stories : 31
KPIs suivis : 31
Règles métier : 31
Vue Développeur 32
Spécifications techniques : 32
Back-end : 32

Front-end : 32
Prérequis : 32
Logs : 32
Gestion des erreurs : 32
Diagramme du module 33
Module 09 – Module Média 34
Vue Business / PO 34
Bénéfices attendus : 34
Parcours Utilisateur : 34
User Stories : 34
KPIs suivis : 34
Règles métier : 34
Vue Développeur 35
Spécifications techniques : 35
Back-end : 35
Front-end : 35
Prérequis : 35
Logs : 35
Gestion des erreurs : 35
Diagramme du module 36
Module 10 – Bibliothèque Médias 37
Vue Business / PO 37
Bénéfices attendus : 37
Parcours Utilisateur : 37
User Stories : 37
KPIs suivis : 37
Règles métier : 37
Vue Développeur 38
Spécifications techniques : 38
Back-end : 38
Front-end : 38
Prérequis : 38

Logs : 38
Gestion des erreurs : 38
Diagramme du module 39
Module 11 – Profil & Sécurité 40
Vue Business / PO 40
Bénéfices attendus : 40
Parcours Utilisateur : 40
User Stories : 40
KPIs suivis : 40
Règles métier : 40
Vue Développeur 41
Spécifications techniques : 41
Back-end : 41
Front-end : 41
Prérequis : 41
Logs : 41
Gestion des erreurs : 41
Diagramme du module 42
Module 12 – Organisation & Équipe 43
Vue Business / PO 43
Bénéfices attendus : 43
Parcours Utilisateur : 43
User Stories : 43
KPIs suivis : 43
Règles métier : 43
Vue Développeur 44
Spécifications techniques : 44
Back-end : 44
Front-end : 44
Prérequis : 44
Logs : 44
Gestion des erreurs : 44

Diagramme du module 45
Module 13 – Notifications 46
Vue Business / PO 46
Bénéfices attendus : 46
Parcours Utilisateur : 46
User Stories : 46
KPIs suivis : 46
Règles métier : 46
Vue Développeur 47
Spécifications techniques : 47
Back-end : 47
Front-end : 47
Prérequis : 47
Logs : 47
Gestion des erreurs : 47
Diagramme du module 47
Module 14 – Intégrations 48
Vue Business / PO 48
Bénéfices attendus : 48
Parcours Utilisateur : 48
User Stories : 48
KPIs suivis : 48
Règles métier : 48
Vue Développeur 49
Spécifications techniques : 49
Back-end : 49
Front-end : 49
Prérequis : 49
Logs : 49
Gestion des erreurs : 49
Diagramme du module 50
Module 15 – Règles Transverses 51

Vue Business / PO 51
Bénéfices attendus : 51
Parcours Utilisateur : 51
User Stories : 51
KPIs suivis : 51
Règles métier : 51
Vue Développeur 52
Spécifications techniques : 52
Back-end : 52
Front-end : 52
Prérequis : 52
Logs : 52
Gestion des erreurs : 52
Diagramme du module 52
Règles transverses & bonnes pratiques 53

Introduction

Ce document présente la vision produit et les exigences techniques de SocialPulse.pro. Chaque module est détaillé avec une vue Business/PO (bénéfices, parcours, KPIs) et une vue Développeur (spécifications, prérequis, logs, gestion des erreurs). Les diagrammes associés illustrent les parcours clés. Le ton utilisé facilitera l'alignement équipe Produit – Tech – Métier.

Module 00 – Page Home / Landing

Vue Business / PO

Contexte & Objectifs :
La page d'accueil est la première impression donnée aux visiteurs. Elle doit captiver l'attention, expliquer clairement la proposition de valeur de SocialPulse, et inciter à l'action (inscription ou connexion).

Bénéfices attendus :

Augmentation du taux de conversion visiteur → utilisateur.

Amélioration de la compréhension du produit dès le premier contact.

Positionnement clair de la marque sur son marché.

Parcours Utilisateur :

Arrivée sur la page via lien direct, campagne marketing, ou référencement.

Découverte de la proposition de valeur (titre, sous-titre, visuels).

Exploration des fonctionnalités phares via sections ou animations.

Action : inscription, connexion ou demande de démo.

User Stories :

En tant que visiteur, je veux comprendre rapidement ce que fait SocialPulse pour décider de m'inscrire.

En tant que visiteur, je veux trouver facilement un bouton d'inscription/connexion.

En tant que visiteur, je veux voir des exemples concrets d'utilisation.

KPIs :

Taux de conversion (visites → inscriptions).

Temps moyen passé sur la page.

Taux de rebond.

Règles métier :

Compatible mobile/tablette/desktop (responsive design).

Temps de chargement inférieur à 3 secondes.

Contenu optimisé pour le SEO.

Vue Développeur

Spécifications techniques :

Technos front-end : HTML5, CSS3 (ou framework CSS type Tailwind), JavaScript ES6+, framework JS (React, Vue ou Angular).

Performance : Lazy loading des images, compression WebP, minification des fichiers.

Accessibilité : Respect des normes WCAG 2.1 AA.

SEO : Balises meta optimisées, titres hiérarchisés, données structurées.

Prérequis :

Serveur CDN pour les assets.

API d'inscription/connexion disponible et testée.

Textes marketing validés par l'équipe produit/marketing.

Logs :

landing_viewed : déclenché à chaque affichage de la page.

cta_clicked : suivi des clics sur les boutons principaux.

Gestion des erreurs :

Afficher un fallback visuel si certaines sections (ex. témoignages) ne se chargent pas.

Rediriger vers une page de maintenance en cas d'indisponibilité.

Diagramme du module

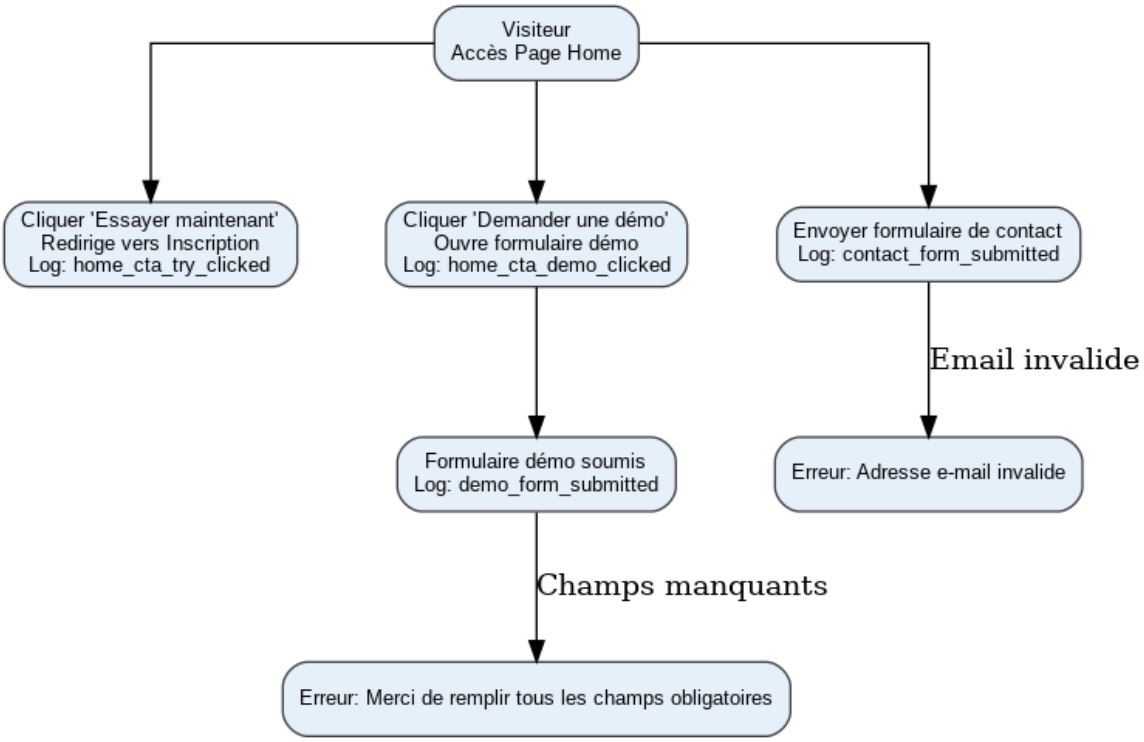

Module 01 – Authentification & Onboarding

Vue Business / PO

Contexte & Objectifs :
Ce module gère l'accès sécurisé à SocialPulse et l'accompagnement initial des nouveaux utilisateurs. L'objectif est de faciliter la création de compte, de sécuriser les accès, et de guider l'utilisateur pour qu'il configure son environnement et comprenne les fonctionnalités clés dès la première utilisation.

Bénéfices attendus :

Réduction du taux d'abandon lors de l'inscription.

Augmentation de l'activation des comptes (utilisation dans les 24h suivant l'inscription).

Amélioration de la satisfaction utilisateur grâce à un onboarding clair et interactif.

Parcours Utilisateur :

Arrivée sur la page de connexion/inscription depuis la page Home ou un lien direct.

Choix entre connexion (email/mot de passe, SSO, réseaux sociaux) ou création de compte.

Validation de l'adresse email ou authentification via OAuth (Google, LinkedIn, etc.).

Onboarding guidé : tutoriel pas-à-pas pour configurer le profil, connecter les comptes réseaux sociaux, et découvrir les fonctionnalités principales.

User Stories :

En tant que nouvel utilisateur, je veux m'inscrire rapidement et en toute sécurité.

En tant que nouvel utilisateur, je veux être guidé pour configurer mon compte.

En tant qu'utilisateur existant, je veux me connecter facilement depuis n'importe quel appareil.

KPIs :
Taux de conversion inscription → activation (J+1, J+7).

Durée moyenne du processus d'onboarding.

Nombre moyen d'étapes complétées pendant l'onboarding.

Règles métier :
Authentification forte (MFA en option).

Sécurité des données personnelles (chiffrement, RGPD).

Onboarding non bloquant (possibilité de le passer).

Vue Développeur

Spécifications techniques :

Authentification :
API REST sécurisée avec JWT.

Support OAuth 2.0 pour connexions via Google, LinkedIn, Facebook.

Possibilité d'authentification SSO pour clients entreprise.

Sécurité :
Hashage des mots de passe (bcrypt/argon2).

Limitation des tentatives de connexion (rate limiting).

Protection contre CSRF et XSS.

Onboarding :
Stockage des étapes complétées côté base de données (ex : onboarding_status).

Tutoriel interactif intégré au front (framework JS ou librairie type Intro.js).

Prérequis :
Base de données utilisateurs (PostgreSQL ou MySQL).

Service d'envoi d'emails transactionnels (SendGrid, AWS SES).

Stockage sécurisé des tokens OAuth.

Logs :
user_registered : inscription réussie.

login_success / login_failed.

onboarding_step_completed.

Gestion des erreurs :

Messages clairs et contextualisés (ex : mot de passe incorrect, compte inactif).

Fallback vers l'inscription manuelle si OAuth indisponible.

Reprise de l'onboarding là où l'utilisateur s'est arrêté.

Diagramme du module

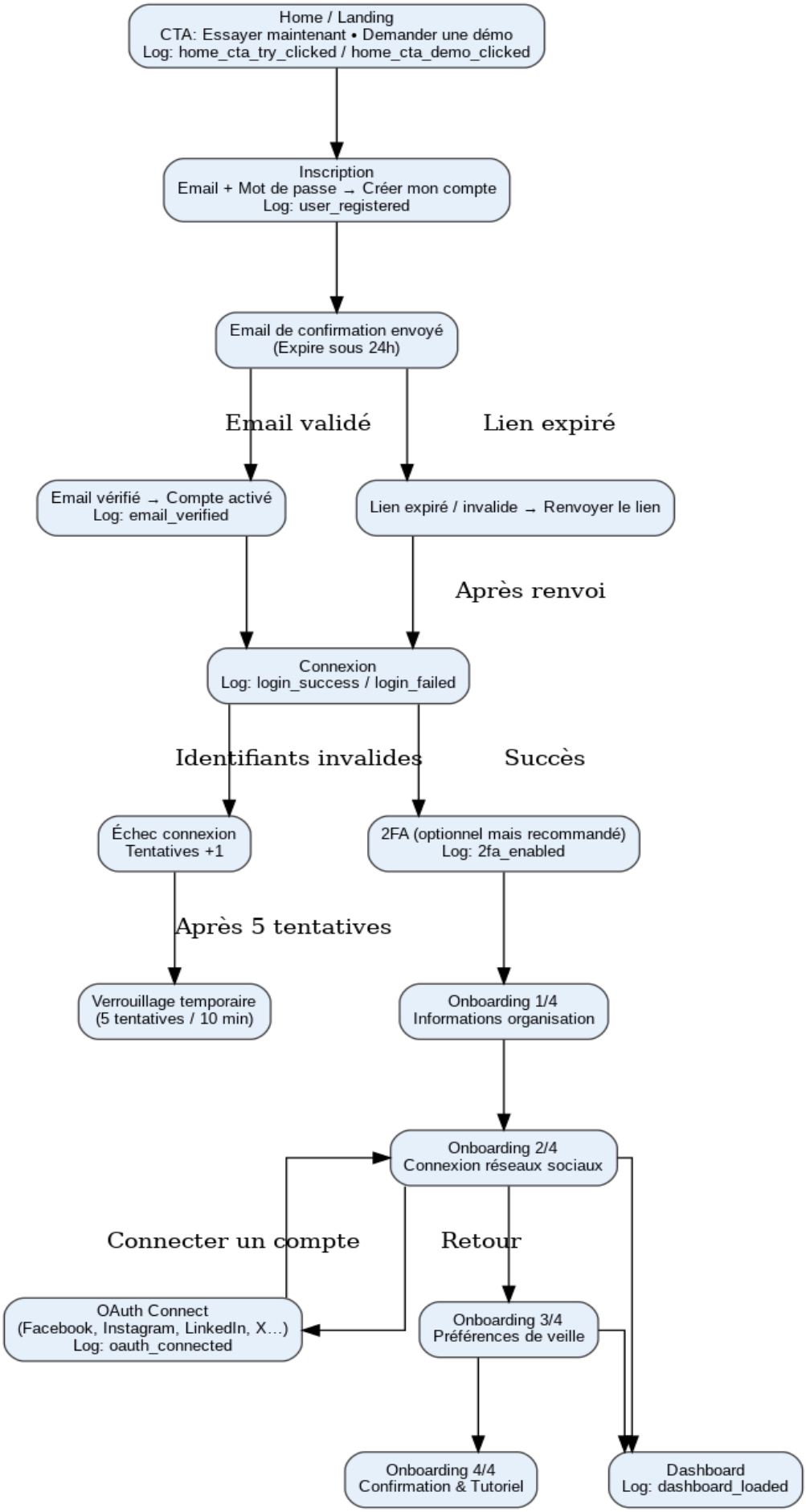
Home / Landing
CTA: Essayer maintenant • Demander une démo
Log: home_cta_try_clicked / home_cta_demo_clicked
Inscription
Email + Mot de passe → Créer mon compte
Log: user_registered
Email de confirmation envoyé
(Expire sous 24h)
Email validé
Lien expiré
Email vérifié → Compte activé
Log: email_verified
Lien expiré / invalide → Renvoyer le lien
Après renvoi
Connexion
Log: login_success / login_failed
Identifiants invalides
Succès
Échec connexion
Tentatives +1
2FA (optionnel mais recommandé)
Log: 2fa_enabled
Après 5 tentatives
Verrouillage temporaire
(5 tentatives / 10 min)
Onboarding 1/4
Informations organisation
Onboarding 2/4
Connexion réseaux sociaux
Connecter un compte
Retour
OAuth Connect
(Facebook, Instagram, LinkedIn, X...)
Log: oauth_connected
Onboarding 3/4
Préférences de veille
Onboarding 4/4
Confirmation & Tutoriel
Dashboard
Log: dashboard_loaded

Module 02 – Dashboard

Vue Business / PO

Contexte & Objectifs :
Le Dashboard est le centre de contrôle de SocialPulse. Il présente à l'utilisateur, en un coup d'œil, toutes les informations clés liées à ses activités (statistiques, tâches à venir, notifications).
L'objectif est de fournir une interface synthétique, personnalisée et actionnable.

Bénéfices attendus :

Gain de temps pour l'utilisateur grâce à une vision centralisée.

Meilleure prise de décision grâce aux indicateurs clés en temps réel.

Engagement accru grâce à une interface interactive.

Parcours Utilisateur :

Connexion à SocialPulse → redirection vers le Dashboard.

Consultation des indicateurs principaux (métriques, tendances).

Interaction avec les widgets (clic vers détails, filtres, export).

Accès rapide aux modules prioritaires via raccourcis.

User Stories :

En tant qu'utilisateur, je veux voir mes performances en temps réel.

En tant qu'utilisateur, je veux pouvoir personnaliser mon Dashboard.

En tant qu'utilisateur, je veux accéder rapidement aux fonctionnalités importantes.

KPIs :

Temps moyen passé sur le Dashboard.

Taux d'interaction avec les widgets.

Nombre d'exports / téléchargements.

Règles métier :

Données rafraîchies en temps réel ou au minimum toutes les 5 minutes.

Widgets configurables par l'utilisateur (taille, ordre, contenu).

Mode clair / sombre.

Vue Développeur

Spécifications techniques :

Front-end : Composants modulaires, intégration dynamique via API REST/GraphQL.

Back-end : Endpoint GET /dashboard retournant l'ensemble des données nécessaires (métriques, alertes, tendances).

Mise à jour : WebSockets ou SSE pour actualisation en temps réel.

Personnalisation : Stockage des préférences utilisateur en base de données (dashboard_layout JSON).

Prérequis :

Services de données pour chaque widget disponibles et stables.

Système de cache pour améliorer la performance (Redis).

Mécanisme d'authentification sur chaque requête API.

Logs :

dashboard_viewed.

widget_interaction (avec type d'action : clic, filtre, export).

Gestion des erreurs :

Affichage d'un message "Données indisponibles" sur un widget isolé plutôt que sur l'ensemble du Dashboard.

Fallback vers la dernière donnée connue en cas de coupure API.

Alertes remontées côté back-end si taux d'erreurs élevé.

Diagramme du module

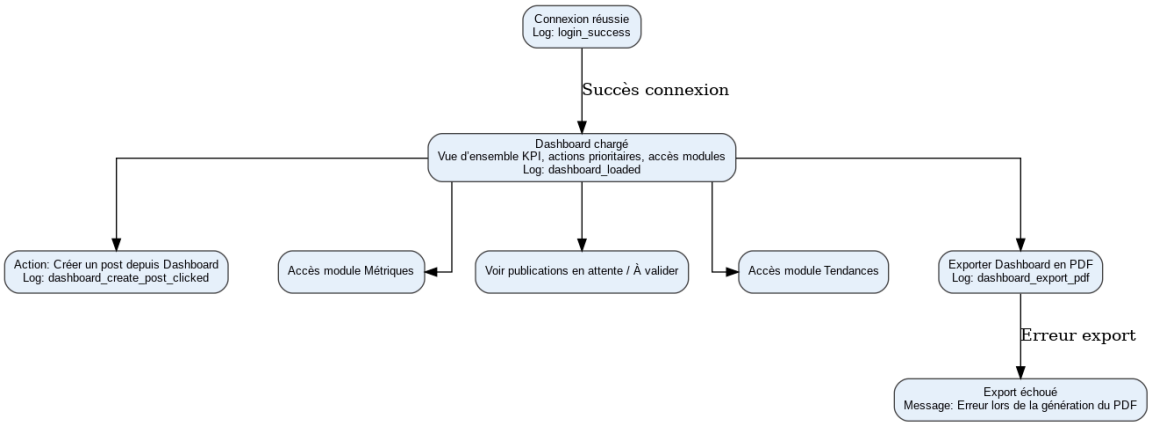

Module 03 – Calendrier

Vue Business / PO

Contexte & Objectifs :
Le calendrier centralise toutes les publications programmées, événements, et deadlines importantes.
Il permet à l'utilisateur d'avoir une vision claire de sa planification éditoriale et de coordonner ses actions avec son équipe.

Bénéfices attendus :

Organisation optimisée des contenus et campagnes.

Réduction des oublis et retards.

Amélioration de la coordination entre membres d'équipe.

Parcours Utilisateur :

Accès au module calendrier via le menu principal ou un widget du Dashboard.

Navigation par vue Jour / Semaine / Mois.

Création, modification ou suppression d'événements ou publications.

Consultation des détails (contenu, responsable, statut).

Partage ou export du calendrier.

User Stories :

En tant qu'utilisateur, je veux visualiser mes publications et événements sur un calendrier clair.

En tant qu'utilisateur, je veux pouvoir créer et déplacer facilement des événements.

En tant que chef d'équipe, je veux voir les actions de mes collaborateurs.

KPIs :

Nombre de publications planifiées vs réalisées.

Délai moyen entre planification et publication effective.

Taux d'utilisation du module.

Règles métier :

Synchronisation possible avec Google Calendar / Outlook.

Drag & Drop pour déplacer les événements.

Gestion des fuseaux horaires.

Vue Développeur

Spécifications techniques :

Front-end : Composant calendrier (ex : FullCalendar.js) intégré avec vue dynamique.

Back-end : Endpoints API pour CRUD (/calendar/events).

Intégrations : Webhooks pour synchronisation avec calendriers externes.

Permissions : Filtrage par rôle (ex : seuls les admins peuvent modifier les événements d'autres utilisateurs).

Prérequis :

Base de données dédiée aux événements avec indexation sur dates.

Service de notifications configuré pour rappels.

API d'intégration Google et Microsoft validée.

Logs :

event_created, event_updated, event_deleted.

calendar_view_mode_changed.

Gestion des erreurs :

Validation des dates (événement ne peut pas être dans le passé sans statut spécifique).

Gestion des conflits lors de synchronisations externes.

Mode hors ligne avec mise à jour différée.

Diagramme du module

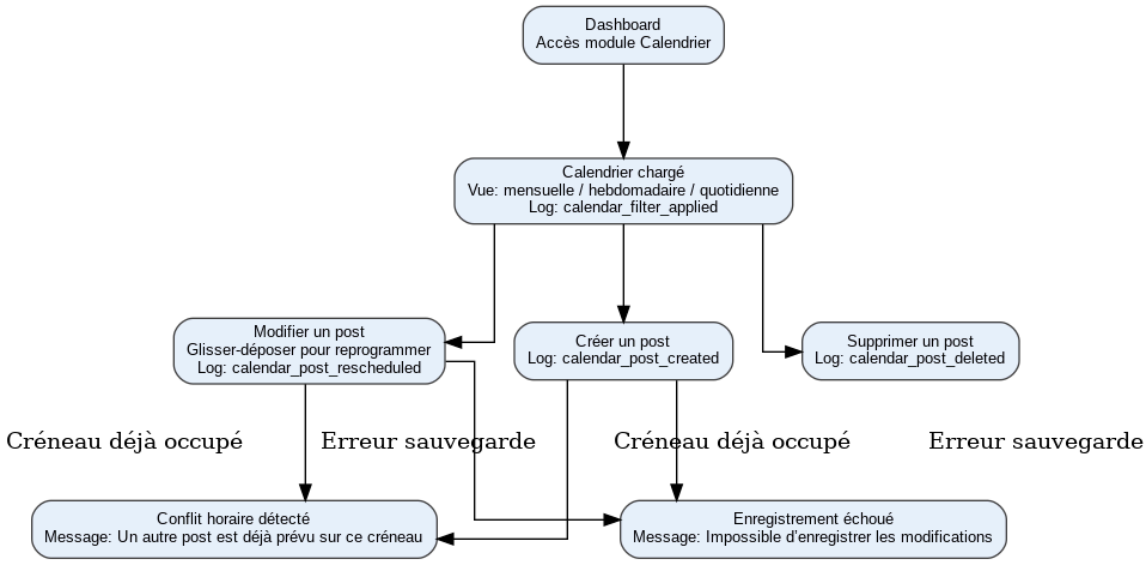

Module 04 – Éditeur de Post

Vue Business / PO

Contexte & Objectifs :
L'éditeur de post est l'outil central de création et d'édition des contenus à publier sur les réseaux sociaux connectés à SocialPulse.
Il doit permettre de rédiger, enrichir, planifier et optimiser les publications tout en garantissant cohérence et qualité.

Bénéfices attendus :

Gain de temps dans la création et la gestion des contenus.

Optimisation des performances des publications grâce à l'aperçu et aux suggestions.

Réduction des erreurs grâce aux validations intégrées.

Parcours Utilisateur :

Ouverture de l'éditeur depuis le calendrier, la bibliothèque média ou le Dashboard.

Saisie du texte, ajout de médias (images, vidéos, GIFs).

Utilisation des fonctionnalités avancées (hashtags suggérés, tags, localisation).

Choix de la date/heure et des canaux de publication.

Validation et enregistrement (immédiat ou planifié).

User Stories :

En tant qu'utilisateur, je veux créer un post multicanal en une seule fois.

En tant qu'utilisateur, je veux visualiser un aperçu du post avant publication.

En tant qu'utilisateur, je veux sauvegarder un brouillon.

KPIs :

Temps moyen de création d'un post.

Taux d'utilisation des suggestions et hashtags.

Nombre de brouillons réutilisés.

Règles métier :

Respect des limites techniques par plateforme (ex : 280 caractères pour Twitter/X).

Validation du format et de la taille des médias.

Sauvegarde automatique toutes les X secondes.

Vue Développeur

Spécifications techniques :

Front-end : Éditeur WYSIWYG (ex : Draft.js, Quill.js) avec gestion des médias intégrée.

Back-end :

Endpoint POST /posts pour création.

Endpoint PUT /posts/{id} pour modification.

Endpoint POST /posts/preview pour générer un aperçu.

Médias : Upload via API avec stockage sur S3 ou équivalent.

Prérequis :

Service de stockage performant et scalable.

API connectée aux plateformes sociales (Meta, LinkedIn, X/Twitter, Instagram...).

Système de validation et d'enrichissement de contenu (suggestions automatiques).

Logs :

post_created, post_updated, post_deleted.

post_preview_generated.

Gestion des erreurs :

Messages explicites si un média dépasse les limites ou si un format est non supporté.

Reprise automatique de l'upload en cas de coupure réseau.

Gestion des cas où une API externe est temporairement indisponible.

Diagramme du module

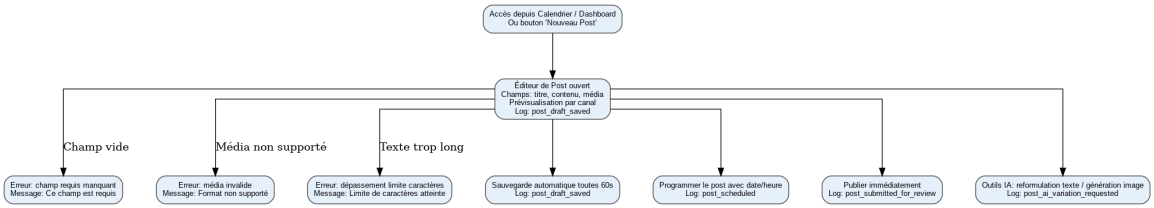

Module 05 – À Valider / À Venir

Vue Business / PO

Contexte & Objectifs :
Ce module centralise tous les contenus en attente de validation ou prévus pour publication prochaine.
Il facilite la gestion des workflows d'approbation et permet aux équipes de suivre les publications à venir.

Bénéfices attendus :

Amélioration de la coordination et du contrôle qualité.

Réduction des erreurs de publication grâce à la validation multi-niveaux.

Gain de visibilité sur la planification future.

Parcours Utilisateur :

Consultation de la liste des posts à valider ou planifiés.

Accès aux détails du contenu (texte, média, date, auteur).

Actions possibles : valider, rejeter, demander des modifications.

Suivi de l'état de validation jusqu'à publication.

User Stories :

En tant que manager, je veux approuver ou rejeter un post avant sa publication.

En tant qu'utilisateur, je veux suivre l'état d'avancement de mes contenus planifiés.

En tant que chef de projet, je veux voir l'historique des validations.

KPIs :
Temps moyen entre soumission et validation.

Taux de rejet et motifs principaux.

Volume de contenus validés vs planifiés.

Règles métier :
Processus configurable : validation simple ou double approbation.

Notifications automatiques aux parties prenantes.

Verrouillage du contenu après validation finale.

Vue Développeur

Spécifications techniques :

Back-end :
Endpoint GET /posts/pending (liste des posts en attente).

Endpoint PUT /posts/{id}/approve et /reject.

Gestion des statuts (pending, approved, rejected, scheduled).

Front-end :
Tableau filtrable et triable.

Boutons d'action (valider, rejeter, commenter).

Prérequis :
Système de rôles et permissions actif.

Historique des validations stocké en base avec horodatage.

Webhooks pour déclenchement d'alertes.

Logs :
post_approval_requested.

post_approved / post_rejected.

post_scheduled.

Gestion des erreurs :
Blocage de l'action si l'utilisateur n'a pas les permissions.

Gestion des conflits si deux approbateurs agissent en même temps.

Message clair si le post est déjà publié ou annulé.

Diagramme du module

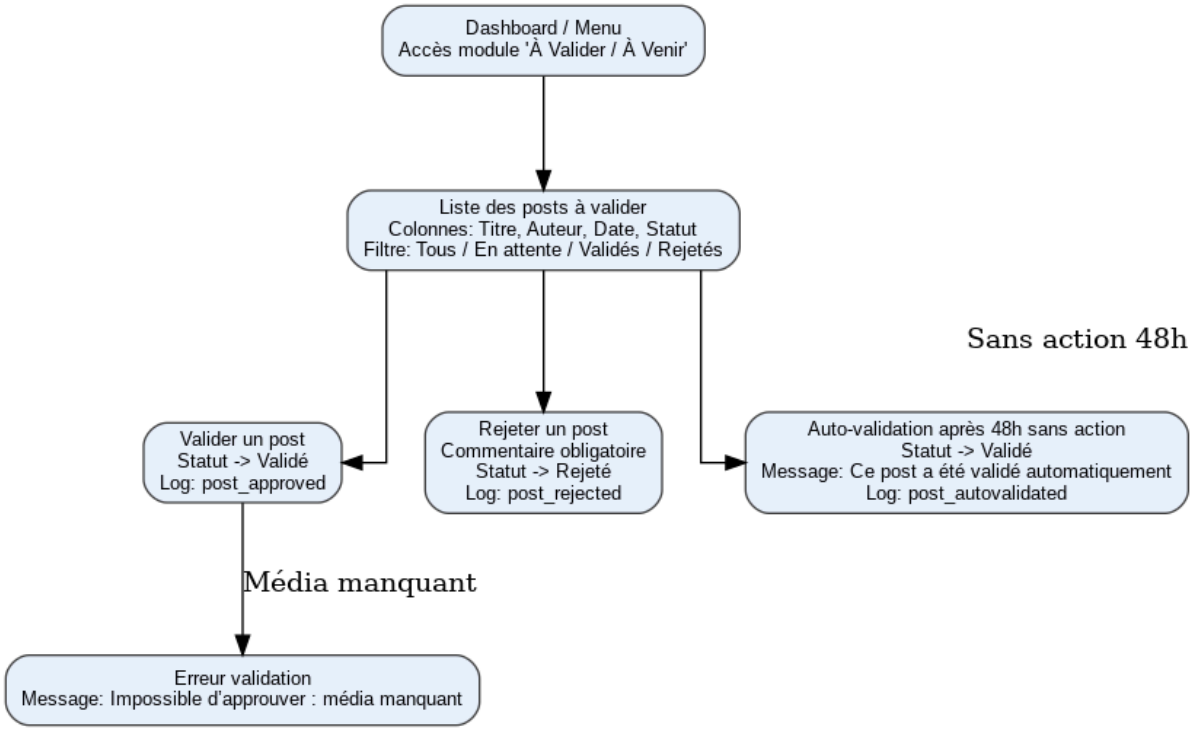

Module 06 – Métriques

Vue Business / PO

Contexte & Objectifs :
Le module Métriques permet de suivre les performances des contenus, campagnes et interactions sur les réseaux sociaux connectés à SocialPulse.
Il fournit des indicateurs clés pour mesurer l'efficacité et orienter les décisions stratégiques.

Bénéfices attendus :

Vision claire des résultats obtenus par rapport aux objectifs.

Optimisation des futures campagnes grâce à l'analyse des données.

Suivi de la progression des KPIs dans le temps.

Parcours Utilisateur :

Accès au module Métriques depuis le Dashboard ou le menu principal.

Sélection d'une période, d'une campagne ou d'un canal.

Consultation des graphiques et tableaux de performances.

Export ou partage des données.

User Stories :

En tant que marketeur, je veux analyser la performance de mes publications.

En tant que manager, je veux suivre les KPIs clés pour mon équipe.

En tant que dirigeant, je veux exporter un rapport mensuel.

KPIs suivis :

Portée (reach).

Engagement (likes, commentaires, partages, clics).

Taux de conversion.

Croissance de la communauté.

Règles métier :

Données mises à jour automatiquement via API des réseaux sociaux.

Possibilité de filtrer par période, canal, type de contenu.

Exports disponibles en PDF, Excel et CSV.

Vue Développeur

Spécifications techniques :

Back-end :
Endpoints API /metrics avec filtres (période, canal, type).

Agrégation et mise en cache des données pour performance.

Front-end :
Graphiques interactifs (Chart.js, Recharts).

Tableaux avec tri et filtres.

Sources de données : APIs Facebook Graph, LinkedIn, Twitter/X, Instagram, YouTube, TikTok.

Prérequis :
Clés API valides pour chaque plateforme.

Base de données analytique optimisée (ex : ClickHouse, BigQuery).

Système de rafraîchissement planifié (cron jobs).

Logs :
metrics_viewed (avec paramètres : période, canal).

metrics_exported.

Gestion des erreurs :
Message clair si les données ne sont pas disponibles.

Fallback sur les dernières données collectées.

Diagramme du module

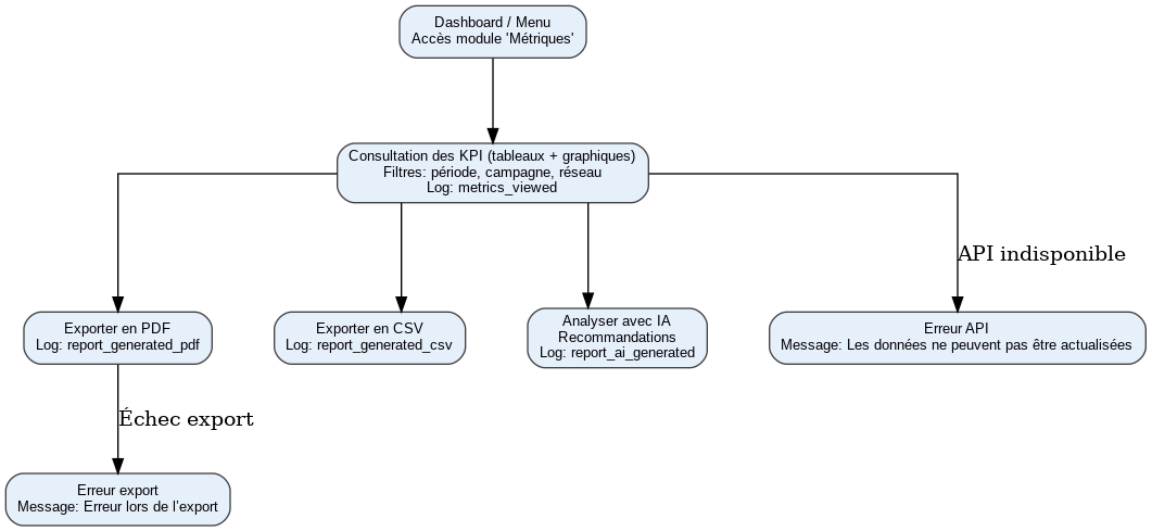

Module 07 – Tendances

Vue Business / PO

Contexte & Objectifs :
Le module Tendances permet d'identifier les sujets, hashtags, mots-clés et contenus qui génèrent le plus d'engagement sur les réseaux sociaux, en temps réel ou sur une période donnée.
Il aide les équipes marketing et communication à capitaliser sur les actualités et à créer des contenus plus pertinents.

Bénéfices attendus :

Anticipation et réaction rapide aux tendances émergentes.

Création de contenus alignés avec l'actualité et les intérêts de l'audience.

Augmentation de l'engagement et de la portée organique.

Parcours Utilisateur :

Accès au module depuis le Dashboard ou le menu principal.

Sélection d'un réseau social ou d'une catégorie.

Visualisation des tendances sous forme de listes ou graphiques.

Analyse des volumes, de la vitesse de propagation et des principaux contributeurs.

Ajout de tendances pertinentes à la planification de contenu.

User Stories :

En tant que community manager, je veux voir les tendances pour adapter mon contenu.

En tant que marketeur, je veux suivre l'évolution des hashtags populaires.

En tant que responsable éditorial, je veux planifier des posts en lien avec les tendances fortes.

KPIs suivis :

Nombre de tendances pertinentes identifiées.

Temps moyen entre détection et exploitation.

Impact des tendances sur l'engagement.

Règles métier :

Actualisation des tendances au moins toutes les heures.

Filtrage par langue, pays, secteur.

Historique des tendances passées.

Vue Développeur

Spécifications techniques :

Back-end :
Endpoint /trends avec filtres par plateforme, période, géolocalisation.

Intégration avec APIs Twitter/X Trends, Google Trends, TikTok API, etc.

Front-end :
Affichage sous forme de cartes, listes ou graphiques.

Tri par volume, croissance, engagement.

Prérequis :
Accès aux APIs des plateformes et aux clés d'authentification.

Base de données pour historiser les tendances (MongoDB, Elasticsearch).

Moteur de recherche et de filtrage performant.

Logs :
trends_viewed (avec filtres utilisés).

trend_added_to_calendar.

Gestion des erreurs :
Fallback sur la dernière récupération si API indisponible.

Message explicite si aucun résultat pour les filtres appliqués.

Gestion des quotas API.

Diagramme du module

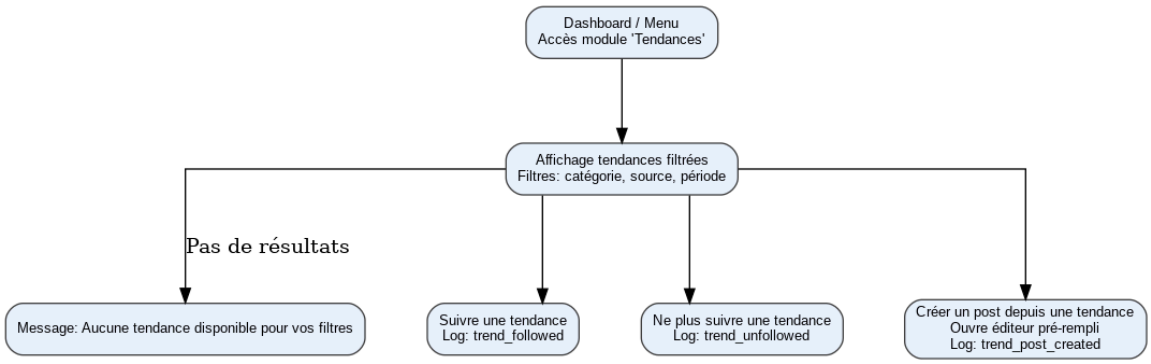

Module 08 – Mon CM

Vue Business / PO

Contexte & Objectifs :
Le module Mon CM (Mon Community Manager) centralise toutes les interactions sociales et la gestion des conversations avec la communauté.
Il permet aux équipes de suivre, répondre et modérer les commentaires, messages et mentions sur les différents réseaux sociaux, le tout depuis une seule interface.

Bénéfices attendus :

Gain de temps grâce à la centralisation des interactions.

Réactivité accrue face aux demandes, questions et remarques des utilisateurs.

Amélioration de la satisfaction et de l'engagement communautaire.

Parcours Utilisateur :

Accès au module depuis le menu principal ou le Dashboard.

Filtrage par plateforme, type d'interaction (commentaire, message privé, mention).

Consultation des messages non lus et priorisation des réponses.

Réponse ou action (aimer, masquer, supprimer) directement depuis l'interface.

Suivi des conversations et historique des échanges.

User Stories :

En tant que community manager, je veux gérer toutes mes interactions depuis un seul endroit.

En tant que modérateur, je veux filtrer et masquer les messages inappropriés.

En tant que manager, je veux suivre les performances de réponse de mon équipe.

KPIs suivis :

Taux de réponse.

Délai moyen de réponse.

Volume d'interactions traitées.

Règles métier :

Synchronisation en temps réel avec les APIs des réseaux sociaux.

Respect des règles et limitations API des plateformes.

Possibilité d'assigner une conversation à un membre de l'équipe.

Vue Développeur

Spécifications techniques :

Back-end :
Endpoint /inbox pour récupérer les messages et interactions.

Actions API : reply, like, delete, assign.

Webhooks pour réception en temps réel des nouveaux messages.

Front-end :
Interface type messagerie avec filtres et tags.

Affichage des conversations par threads.

Prérequis :
Connexion aux APIs Messenger, Instagram DM, Twitter DM, LinkedIn Messages, YouTube Comments, etc.

Système d'authentification OAuth pour chaque compte social connecté.

Base de données pour historiser les interactions.

Logs :
message_received, message_replied, message_deleted.

conversation_assigned.

Gestion des erreurs :
Affichage d'un message si l'action n'est pas autorisée par la plateforme.

Reconnexion automatique si token API expiré.

Conservation en local des réponses si API indisponible.

Diagramme du module

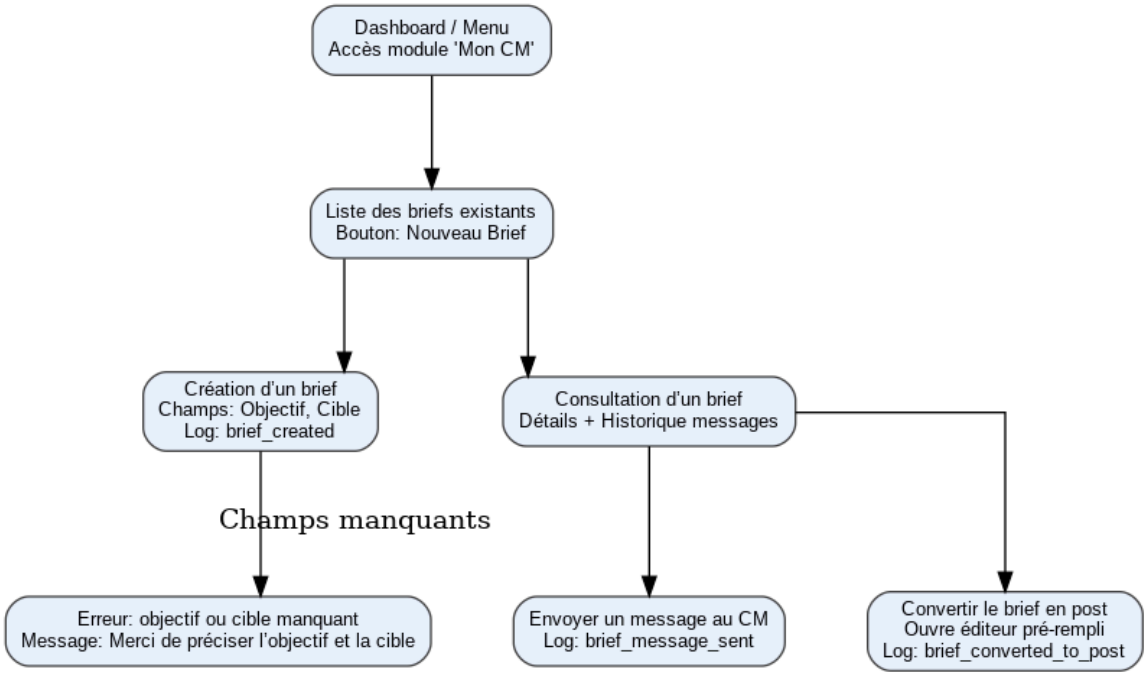

Module 09 – Module Média

Vue Business / PO

Contexte & Objectifs :
Le module Média est l'espace centralisé de gestion des contenus visuels et audiovisuels (images, vidéos, GIFs, fichiers audio) utilisés dans SocialPulse.
Il permet de stocker, organiser, rechercher et réutiliser facilement les médias dans les publications et campagnes.

Bénéfices attendus :

Gain de temps grâce à la réutilisation des médias existants.

Meilleure cohérence visuelle des campagnes.

Accès simplifié pour toute l'équipe, avec contrôle des droits.

Parcours Utilisateur :

Accès au module Média via le menu principal ou depuis l'éditeur de post.

Navigation par dossiers, tags ou filtres (type, date, format).

Ajout de nouveaux médias par upload ou import depuis une source externe.

Sélection et insertion directe dans un post ou un calendrier.

Gestion des droits d'accès aux fichiers.

User Stories :

En tant que community manager, je veux trouver rapidement les médias pour mes posts.

En tant que designer, je veux uploader des visuels haute résolution.

En tant que manager, je veux limiter l'accès à certains fichiers.

KPIs suivis :

Temps moyen de recherche d'un média.

Taux de réutilisation des médias existants.

Volume de stockage utilisé.

Règles métier :

Formats supportés : JPG, PNG, GIF, MP4, MOV, MP3.

Taille maximale par fichier configurable.

Respect des droits d'auteur et licences.

Vue Développeur

Spécifications techniques :

Back-end :
Endpoints API /media (CRUD).

Support des uploads chunkés pour gros fichiers.

Génération automatique de vignettes et previews.

Front-end :
Galerie avec affichage en grille ou liste.

Système de filtres et tags dynamiques.

Prérequis :
Stockage cloud (AWS S3, Google Cloud Storage).

Système de CDN pour diffusion rapide.

Base de données pour indexer les métadonnées.

Logs :
media_uploaded, media_deleted, media_downloaded.

media_tagged.

Gestion des erreurs :
Message explicite si le format ou la taille n'est pas conforme.

Reprise automatique en cas d'interruption d'upload.

Gestion des doublons via hash de fichier.

Diagramme du module

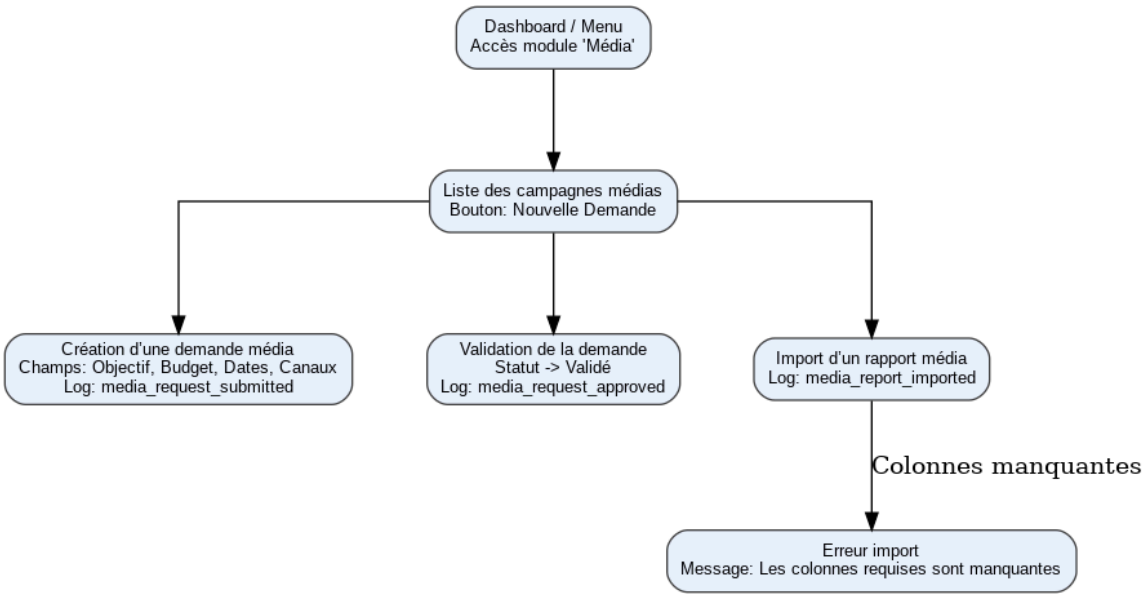

Module 10 – Bibliothèque Médias

Vue Business / PO

Contexte & Objectifs :
La Bibliothèque Médias est une version élargie et collaborative du Module Média, conçue pour centraliser tous les contenus multimédias utilisés par l'organisation dans SocialPulse.
Elle permet non seulement de stocker et d'organiser, mais aussi de classer, annoter et partager les médias avec les membres de l'équipe.

Bénéfices attendus :

Collaboration renforcée sur la gestion des contenus visuels.

Accès rapide et structuré aux ressources multimédias.

Meilleure gouvernance et suivi des droits d'utilisation.

Parcours Utilisateur :

Ouverture de la Bibliothèque depuis le menu principal.

Navigation par catégories, campagnes ou tags.

Consultation des informations détaillées (date d'ajout, auteur, droits d'utilisation).

Téléchargement ou insertion directe dans l'éditeur.

Ajout de nouvelles ressources ou mise à jour des métadonnées.

User Stories :

En tant que membre d'équipe, je veux retrouver rapidement les ressources approuvées.

En tant que graphiste, je veux organiser les visuels par campagne.

En tant que manager, je veux contrôler l'utilisation des médias.

KPIs suivis :

Nombre de téléchargements par média.

Temps moyen pour trouver un fichier.

Taux de réutilisation des médias validés.

Règles métier :

Catégorisation obligatoire à l'import.

Gestion des droits d'utilisation (licence libre, interne, externe).

Historique des modifications sur chaque média.

Vue Développeur

Spécifications techniques :

Back-end :
Endpoint /library/media pour consultation et gestion.

Système de permissions par utilisateur/groupe.

Gestion des métadonnées enrichies (ex : EXIF, IPTC).

Front-end :
Interface avec recherche avancée (filtres multiples).

Affichage des vignettes et détails en un clic.

Prérequis :
Stockage cloud avec sauvegarde et versionning.

Indexation des métadonnées dans une base optimisée pour la recherche (Elasticsearch).

Intégration au module Éditeur pour insertion directe.

Logs :
library_media_added, library_media_updated, library_media_deleted.

library_media_downloaded.

Gestion des erreurs :
Message si l'utilisateur n'a pas les droits d'accès.

Prévention de l'écrasement de fichiers (versionnage).

Gestion des fichiers corrompus à l'import.

Diagramme du module

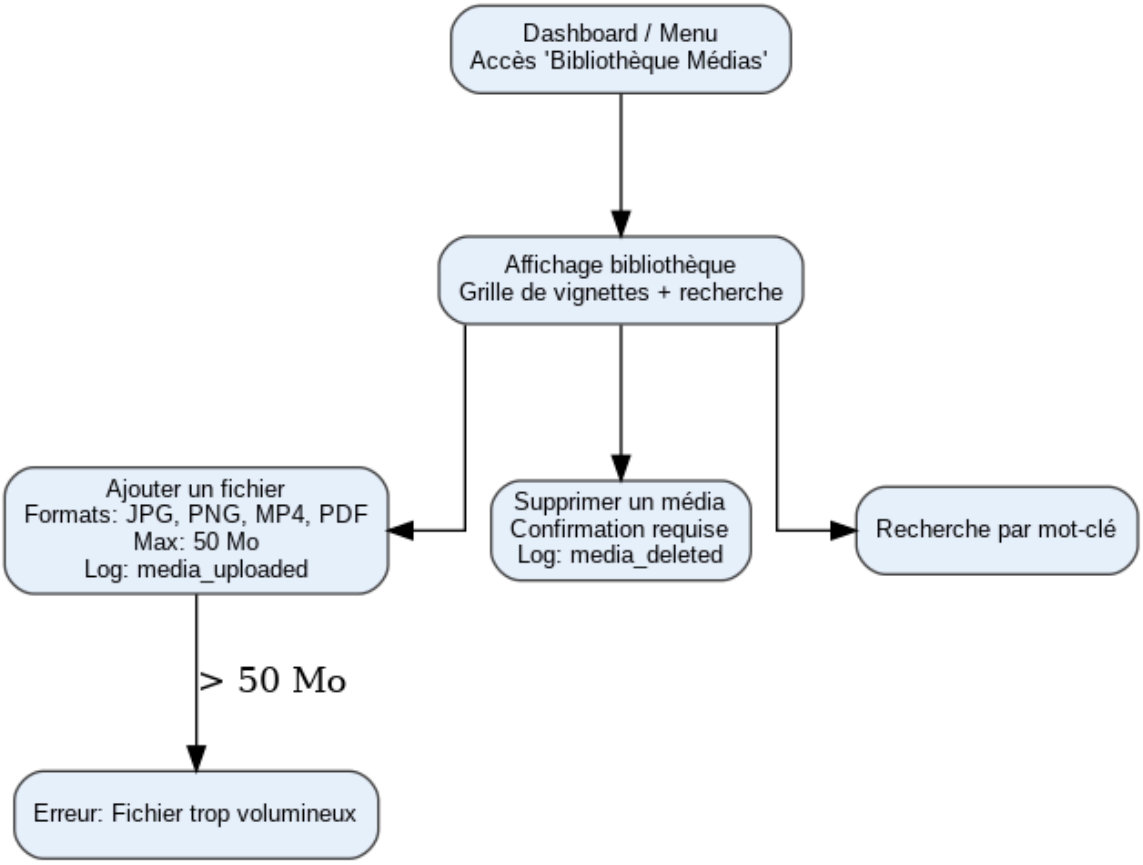

Module 11 – Profil & Sécurité

Vue Business / PO

Contexte & Objectifs :
Le module Profil & Sécurité permet à chaque utilisateur de gérer ses informations personnelles, ses préférences, et la sécurité de son compte.
Il inclut la gestion des mots de passe, la double authentification, et les autorisations liées aux applications connectées.

Bénéfices attendus :

Renforcement de la sécurité des comptes utilisateurs.

Autonomie dans la gestion des informations personnelles.

Conformité avec les réglementations sur la protection des données (RGPD).

Parcours Utilisateur :

Accès au module via le menu utilisateur.

Consultation et mise à jour des informations personnelles (nom, email, photo).

Configuration de la sécurité (mot de passe, 2FA, alertes de connexion).

Gestion des sessions actives et des applications autorisées.

Sauvegarde et confirmation des changements.

User Stories :

En tant qu'utilisateur, je veux pouvoir mettre à jour mes informations personnelles.

En tant qu'utilisateur, je veux activer une double authentification.

En tant qu'administrateur, je veux gérer les accès des utilisateurs.

KPIs suivis :

Taux d'activation du 2FA.

Nombre de tentatives de connexion échouées.

Délai moyen de mise à jour des informations personnelles.

Règles métier :

Authentification obligatoire avant toute modification sensible.

Notification automatique en cas de changement critique.

Respect des règles de complexité des mots de passe.

Vue Développeur

Spécifications techniques :

Back-end :
Endpoints /user/profile et /user/security.

Gestion du chiffrement des mots de passe (bcrypt/argon2).

Service de 2FA via TOTP (Google Authenticator) ou SMS.

Front-end :
Formulaires sécurisés avec validation côté client et serveur.

Interface claire pour la gestion des sessions et autorisations.

Prérequis :
Base de données sécurisée (chiffrement au repos et en transit).

Service d'envoi d'emails/SMS pour alertes de sécurité.

Système de journalisation des événements liés au compte.

Logs :
profile_updated, password_changed, 2fa_enabled.

unauthorized_access_attempt.

Gestion des erreurs :
Blocage après X tentatives échouées.

Message clair en cas d'échec d'authentification.

Lien de récupération de compte en cas de perte d'accès.

Diagramme du module

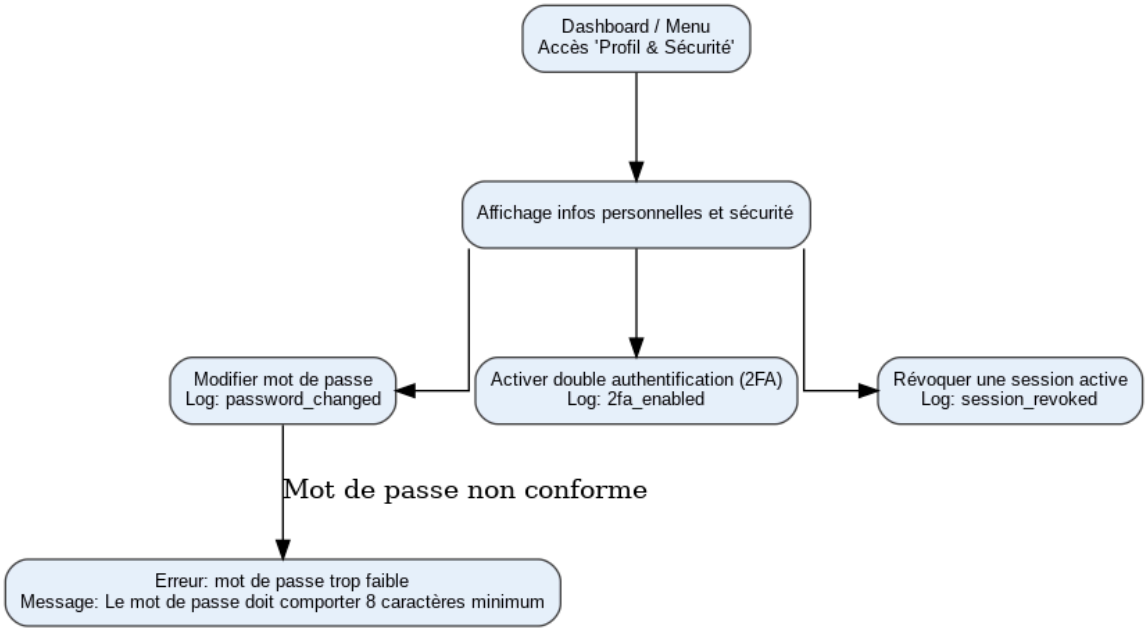

Module 12 – Organisation & Équipe

Vue Business / PO

Contexte & Objectifs :
Le module Organisation & Équipe permet de structurer la gestion multi-utilisateurs au sein d'une organisation.
Il offre une vision claire des membres, de leurs rôles, et des projets sur lesquels ils interviennent, facilitant ainsi la collaboration.

Bénéfices attendus :

Meilleure coordination entre les membres de l'équipe.

Contrôle précis des accès et permissions.

Vision centralisée des activités par utilisateur.

Parcours Utilisateur :

Accès au module via le menu principal.

Consultation de la liste des membres et de leurs rôles.

Invitation de nouveaux membres par email.

Attribution ou modification des permissions.

Suivi de l'activité et gestion des départs.

User Stories :

En tant qu'administrateur, je veux ajouter ou retirer des membres.

En tant que manager, je veux attribuer des rôles et permissions spécifiques.

En tant qu'utilisateur, je veux voir qui fait partie de mon équipe.

KPIs suivis :

Taux d'activation des invitations envoyées.

Nombre de changements de rôles par mois.

Temps moyen pour ajouter un nouveau membre.

Règles métier :

Attribution des rôles selon une grille prédéfinie (Admin, Éditeur, Lecteur).

Permissions granulaires configurables par module.

Historisation des changements d'équipe.

Vue Développeur

Spécifications techniques :

Back-end :
Endpoints /organization/members (CRUD).

Gestion des rôles avec RBAC (Role-Based Access Control).

API d'invitation via email.

Front-end :
Tableau des membres avec filtres et recherche.

Modales pour ajout/édition de membre.

Prérequis :
Service d'envoi d'emails transactionnels.

Base de données avec relation organisation-utilisateur.

Système de permissions intégré au middleware API.

Logs :
member_invited, member_role_changed, member_removed.

organization_created.

Gestion des erreurs :
Gestion des doublons lors de l'ajout d'un membre.

Message clair si l'email d'invitation est invalide ou expiré.

Blocage de la suppression du dernier administrateur.

Diagramme du module

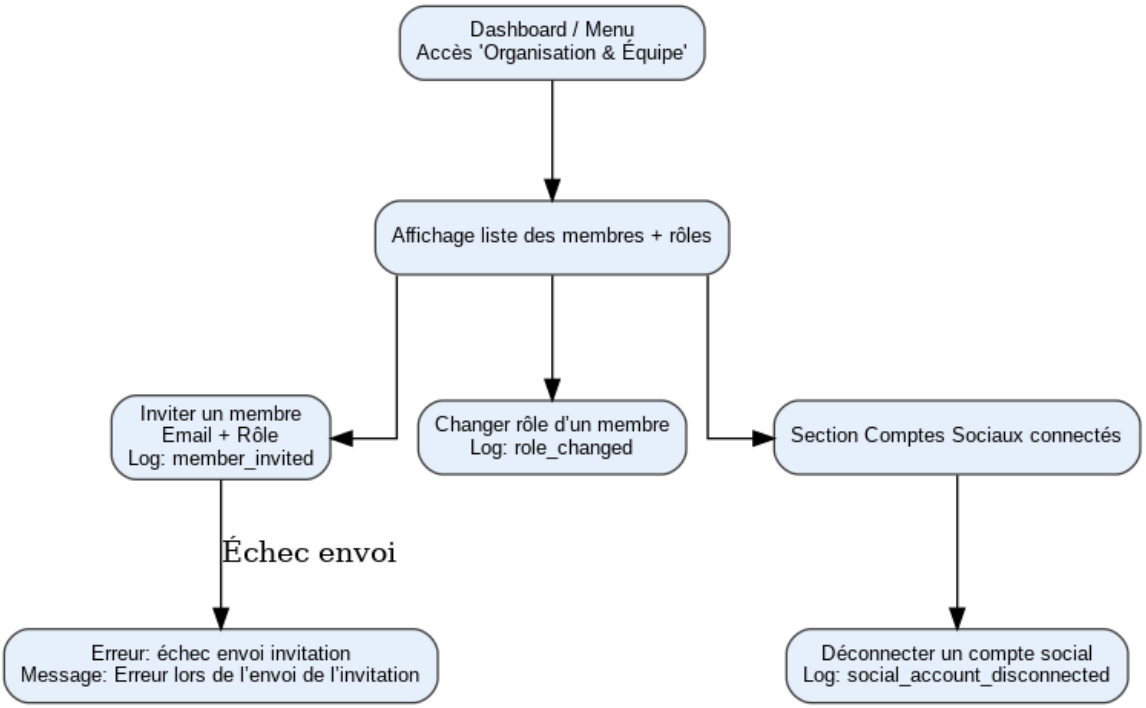

Module 13 – Notifications

Vue Business / PO

Contexte & Objectifs :
Le module Notifications centralise et distribue toutes les alertes et messages importants générés par SocialPulse.
Il garantit que chaque utilisateur est informé en temps réel des événements qui le concernent, qu'il s'agisse de validations, de mentions, d'erreurs ou de rappels.

Bénéfices attendus :

Réactivité accrue grâce aux alertes instantanées.

Priorisation des actions en fonction de l'urgence et de l'importance.

Meilleure coordination entre les équipes grâce à une communication ciblée.

Parcours Utilisateur :

Accès au centre de notifications depuis l'interface principale.

Consultation des notifications classées par type et priorité.

Action directe depuis la notification (valider, répondre, consulter le détail).

Paramétrage des préférences (types de notifications reçues, canaux).

User Stories :

En tant qu'utilisateur, je veux être notifié immédiatement lorsqu'un contenu m'est assigné.

En tant que manager, je veux recevoir un résumé quotidien des actions à réaliser.

En tant qu'administrateur, je veux pouvoir configurer les canaux de diffusion (email, SMS, push).

KPIs suivis :

Taux de lecture des notifications.

Temps moyen de réaction après réception.

Volume de notifications par type.

Règles métier :

Possibilité de marquer comme lue ou archiver une notification.

Paramétrage individuel des préférences.

Conservation des notifications sur une période définie.

Vue Développeur

Spécifications techniques :

Back-end :
Endpoints /notifications (GET, PUT pour marquer comme lue).

Système de WebSocket ou SSE pour push en temps réel.

Gestion des canaux : email, SMS, push web/mobile.

Front-end :
Centre de notifications avec filtres et onglets.

Icône avec compteur dynamique.

Prérequis :
Service d'envoi (email/SMS/push) performant et scalable.

Base de données pour historiser les notifications.

Système de priorisation et catégorisation.

Logs :
notification_sent, notification_read, notification_archived.

notification_preferences_updated.

Gestion des erreurs :
Message clair si le canal choisi est indisponible.

Re-tentative automatique en cas d'échec d'envoi.

Suppression des doublons.

Diagramme du module

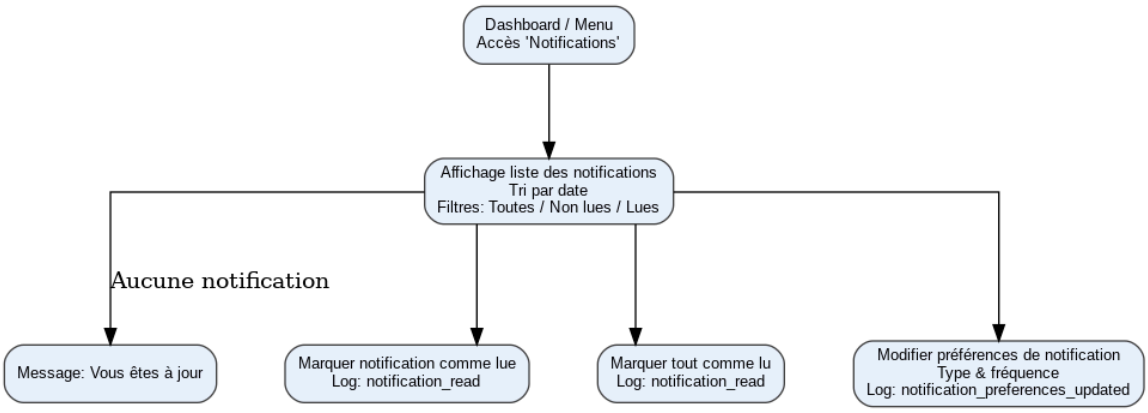

Module 14 – Intégrations

Vue Business / PO

Contexte & Objectifs :
Le module Intégrations permet de connecter SocialPulse avec des applications et services tiers (réseaux sociaux, outils d'analyse, CRM, plateformes publicitaires, etc.).
Il offre une vision centralisée et unifiée de toutes les connexions actives et facilite les échanges de données entre systèmes.

Bénéfices attendus :

Gain de temps grâce à la synchronisation automatique des données.

Meilleure cohérence des informations sur tous les outils utilisés.

Extensibilité de la plateforme grâce à l'ajout de nouvelles intégrations.

Parcours Utilisateur :

Accès à la liste des intégrations disponibles depuis le menu principal.

Consultation des intégrations actives et de leur statut.

Ajout d'une nouvelle intégration via un assistant guidé.

Gestion des paramètres (authentification, permissions, fréquence de synchronisation).

Désactivation ou suppression d'une intégration.

User Stories :

En tant qu'utilisateur, je veux connecter mes comptes réseaux sociaux pour centraliser mes publications.

En tant que manager, je veux relier SocialPulse à mon CRM pour suivre les prospects.

En tant qu'administrateur, je veux pouvoir gérer toutes les intégrations depuis un seul endroit.

KPIs suivis :

Nombre d'intégrations actives.

Fréquence des synchronisations réussies/échouées.

Temps moyen de mise en place d'une intégration.

Règles métier :

Authentification via OAuth 2.0 pour les intégrations supportées.

Permissions explicites demandées avant activation.

Journalisation des synchronisations.

Vue Développeur

Spécifications techniques :

Back-end :
Endpoints /integrations (CRUD).

Webhooks pour réception des mises à jour depuis les services tiers.

Connecteurs spécifiques pour chaque plateforme (Facebook Graph API, Google Ads API, Salesforce API…).

Front-end :
Interface claire avec indicateurs de statut.

Assistant de configuration étape par étape.

Prérequis :
Clés API et tokens valides pour chaque service.

Infrastructure sécurisée pour stocker les identifiants (vault chiffré).

Système de monitoring pour les synchronisations.

Logs :
integration_added, integration_updated, integration_removed.

integration_sync_started, integration_sync_failed.

Gestion des erreurs :
Notifications en cas de déconnexion ou d'erreur de synchronisation.

Tentative de reconnexion automatique.

Gestion des quotas API.

Diagramme du module

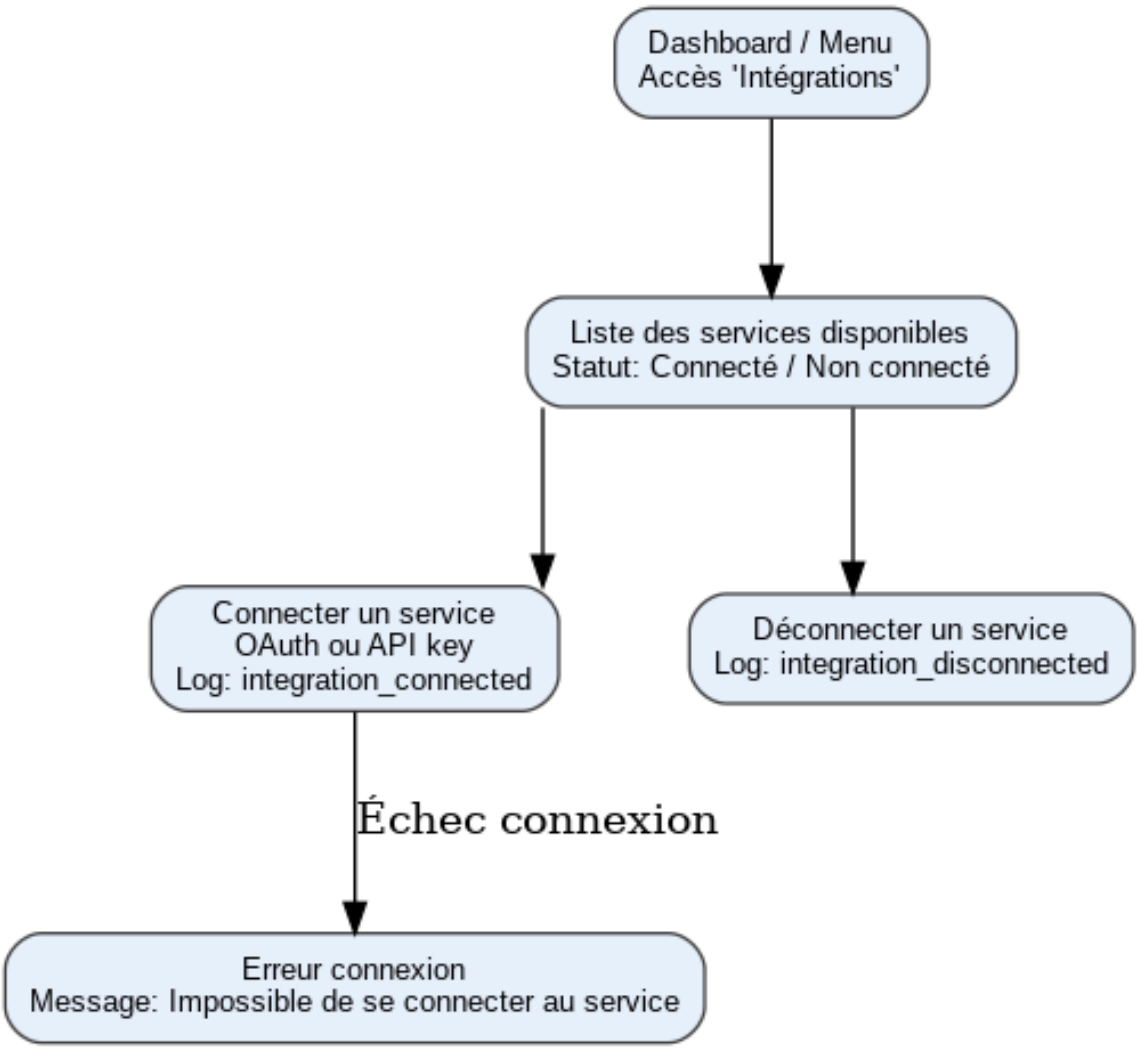

Module 15 – Règles Transverses

Vue Business / PO

Contexte & Objectifs :
Le module Règles Transverses définit les politiques, processus et configurations globales applicables à l'ensemble de la plateforme SocialPulse. Il centralise la gestion des normes de sécurité, des paramètres par défaut et des workflows standards, garantissant cohérence et conformité.

Bénéfices attendus :

Uniformisation des pratiques à l'échelle de l'organisation.

Réduction des erreurs grâce à l'automatisation des règles.

Amélioration de la sécurité et de la conformité réglementaire.

Parcours Utilisateur :

Accès au module via le menu Administration.

Consultation et modification des règles applicables à tous les modules.

Activation/désactivation de règles spécifiques.

Historisation des changements.

User Stories :

En tant qu'administrateur, je veux définir les règles globales pour sécuriser la plateforme.

En tant que manager, je veux appliquer automatiquement certaines validations de contenu.

En tant qu'utilisateur, je veux être notifié des changements de règles.

KPIs suivis :

Nombre de règles actives.

Taux de conformité aux politiques définies.

Temps moyen de mise à jour d'une règle.

Règles métier :

Les règles globales prévalent sur les paramètres locaux.

Chaque modification doit être validée par un administrateur.

Historique des changements accessible à tout moment.

Vue Développeur

Spécifications techniques :

Back-end :
Endpoint /global-rules (CRUD).

Service d'application des règles en temps réel sur tous les modules.

Front-end :
Interface de gestion centralisée.

Historique des modifications avec traçabilité.

Prérequis :
Système de versionnage pour les règles.

Base de données centralisée pour stocker les configurations.

Middleware pour appliquer les règles aux requêtes entrantes/sortantes.

Logs :
rule_created, rule_updated, rule_deleted.

rule_applied (avec référence au module concerné).

Gestion des erreurs :
Blocage en cas de conflit entre deux règles actives.

Message explicite si une règle est incompatible avec un module.

Sauvegarde automatique avant modification.

Diagramme du module

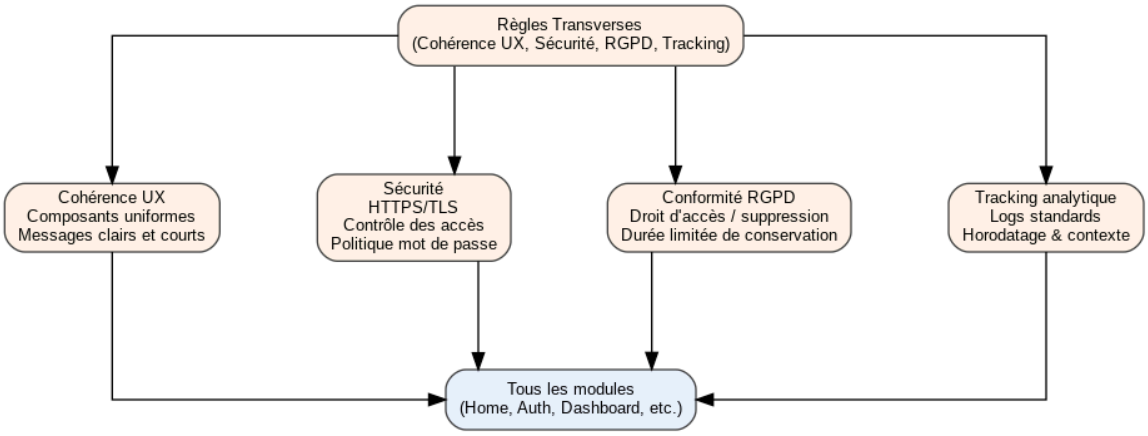

Règles transverses & bonnes pratiques

Sécurité (HTTPS/TLS, contrôle des accès, 2FA), conformité RGPD (droits d'accès/suppression, durées de conservation), cohérence UX (design system unifié), tracking analytique (événements nommés, horodatage et contexte), performance (lazy loading, compression, CDN), accessibilité (WCAG 2.1).